Doğan Kardeş

SAYI 35 22 AĞUSTOS 1977 250 KURUŞ

poster: son model motosiklet

paul newman'ın çocukluk rüyası

Doğan Kardeş
HAFTALIK ÇOCUK DERGİSİ

Pazartesi günleri çıkar.
22 AĞUSTOS 1977
Sayı: 35 Sıra No. 1127
Yıl : 33 Cilt : 2

Sahibi :
Doğan Kardeş Matbaacılık Sanayii A. Ş. adına

KEMAL ERHAN

Yazı İşleri Müdürü :
ŞEVKET RADO

Yazı İşleri ve İdare :
Divanyolu, Türbedar Sokak 22 İSTANBUL ★ Doğan Kardeş P. K. 1146 - İSTANBUL ★ Telefon : 27 95 10 (Santral)

ABONE ŞARTLARI

Yurt içi adi posta, yıllık: **100 TL.** ★ Altı aylık: **50 TL.** ★ Yurt dışı uçak postası ile yıllık: **200 TL.** ★ Altı aylık: **100 TL.** Adres değişikliği için 100 kuruşluk posta pulu gönderilmelidir. (Abone için Divanyolu, Türbedar Sokak No. 22, İSTANBUL)

DİZİLDİĞİ ve BASILDIĞI YER :
Doğan Kardeş Matbaacılık Sanayii A. Ş.
Gönderilen yazı ve resimler iade edilmez.

İLÂNLARINIZ İÇİN İLÂN SERVİSİMİZE MÜRACAAT ETMENİZİ RİCA EDERİZ.
Tel. : 27 95 10

KAPAKTAKİ RESİM :
DOĞAN KARDEŞ'İN OKUYUCULARI
(Resim: Kutlu Ertuna)

Doğan Kardeş'ten Okuyucularına

BU SAYIDA sizlere **Dünyanın Yedi Harikası**'nı tanıtmaya başlıyoruz. Bunlardan her hafta bir tanesini vereceğiz. Fakat her biri hakkında geniş bilgiler de sunacağız. Bu hafta sekizinci sayfamızda «Harika»ların en gösterişlilerinden biri olan Rodos Heykeli karşınızda... Fakat günün konularından da uzaklaşmış değiliz. Örneğin yaz mevsimi henüz geçmemişken yüzme hakkında en yeni bilgileri veriyoruz. On ikinci sayfamızda okuyacağınız bir yazı hızlı yüzmenin bir yolunu gösteriyor. Onu izleyen sayfada yüzme havuzlarının nasıl işlediğini öğreneceksiniz.

Bu haftaki posterimizi yine beğeneceksiniz. Sunduğumuz yepyeni bir motosiklet tipini koleksiyonlarınız arasına alabilirsiniz.

Gönderdiğiniz bulmacalardan memnunuz. Onları öbür okuyucularımız çözdükçe hevesinizin artacağını umuyoruz.

Pul sayfamıza sorularınızı bekliyoruz. Her birinizin sorusuna ayrı cevap verilecek, bilgili bir koleksiyoncu olacaksınız.

Okuyuculararası Posta Kutusu mektupları birikti. Onları gelecek hafta bir arada yayınlayacağız. Gönderdiğiniz en yeni mektuplar da onlar arasında yer alacak.

Sevgili okuyucularımız. Sizler için yeni sürprizler hazırlıyoruz: Onları yakında ilân edeceğiz. Bu arada indirimli abonemizden faydalanmayı ihmal etmeyiniz. Doğan Kardeş her hafta güzel bir ambalaj içinde kapınıza kadar gelir. Abone olmak için aşağıdaki formdan da faydalanabilirsiniz.

Haftaya yine buluşalım.

■ **DOĞAN KARDEŞ**

DAHA AZ PARA, DAHA ÇOK KOLAYLIK
DOĞAN KARDEŞ İNDİRİMLİ ABONE FORMU

İş Bankası Şubesine

Adım :

Adresim :

52 DOĞAN KARDEŞ dergisi için indirimli abone ücreti olan 100 lirayı ilgililere bildirilmek üzere İstanbul İş Bankası Türbe Şubesi «1183 No'lu Neşriyat A. Ş.» hesabına havale etmenizi rica ederim.

DİKKAT : Kendi adresinizi bildirmeyi sakın unutmayın.

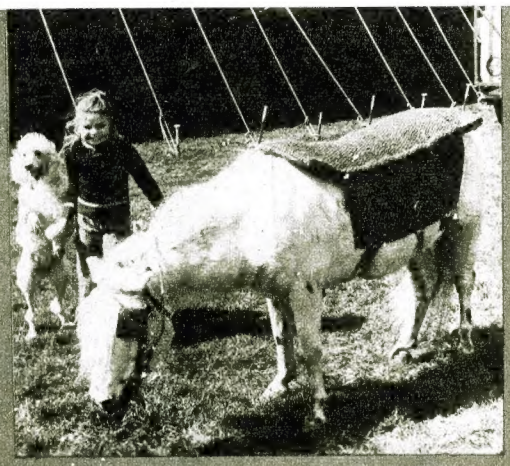

Okula geçen yıl başlamış olan Kitty, İngiltere'de bir sirk cambazının küçük kızıdır. Sirkin birçok hayvanları arasında beyaz bir Midilli atıyla kıvırcık tüylü bir köpeği kendine arkadaş olarak seçmiştir. Hem de oyun ortağı. Üçünün yakın arkadaşlığından sirk yeni bir numara kazanacaktır.

KÜÇÜK CANBAZLAR

Özellikle tatilde hergün beyaz atın yanına gelen Kitty ile köpeği, bir süre ata binmeyi denerler. Önce Kitty atlar, sonra köpeği yanına çağırır ve ona ne yapacağını anlatır.

Köpek görevini yapmakta gecikmez. Atın sırtındaki özel semere sıçramak için olanca gücünü harcar. Bu semer atın canı yanmaması için pas pas gibi sık örgülü kalın iplerden yapılmıştır.

İkisi de bindikleri zaman bir denge tutmak ve sarsılmadan oyunlarını yapmak zorundadırlar. Bu dengeyi tutturmaya atın özenli yürüyüşü de yardım eder. Bununla beraber arada bir köpek dengesini kaybederse de düşmesiyle tekrar eski yerine sıçraması bir olur ve sirkin etrafında keyifli keyifli dolaşırlar. ■

İşte itfaiye... Arazözü, hortumu, merdiveni her şeyi tamam.

Plastik oyuncaklardan tam kurulabiliyor. Doktoru, hemş

PLAS ADAMLAR

Bir çiftliğe gidememiş, köy hayatı yaşamamış şehir çocuğuna bu oyuncaklar çok şey öğrettiği gibi, köydeki çocuğa da şehirdeki hayatı tanıtıyor.

DÜNYAMIZ, çeşitli boylarda, biçimlerde ve renklerde milyonlarca küçücük adamların baskınına uğradı!

Fakat korkmayın; bunlar uzaydan gelmiyor. Bunlar mini mini plastik adamlardır ki birkaç örneğini (bir süre önceki dergimizin kapağında) sizlere tanıtmıştık. Korkulacak yanları yok. Tersine, küçük büyük herkes tarafından sevgiyle karşılanıyorlar. Uzaydan uçan dairelerle değil, selofan paketler içinde oyuncak fabrikalarından geliyor bu adamlar. Binlerce ve binlercesi, Avrupa'nın birçok şehirlerinde vitrinlerde sergilenerek satılığa çıkarılıyor.

Plastik adamlar türlü biçimde ve büyüklükte olduğu gibi çeşitli milletlere de mensup olabiliyorlar. Ayrıca astronotlukta, futbol oyunculuğunda, kayak sporunda, kısaca bütün meslek alanlarında da ünlü kişilerin benzerini çıkarıyorlar. Çocuklar şimdi bu plastik oyuncaklarla oynuyorlar. Kendilerinde olmayanları başka-

örgütlü bir hastane de iresi,sedyesi ve karyolası.

Bu da bir macera adamı... Vücudunun her tarafı oynatılabiliyor. İstediğiniz pozu verebileceğiniz bir plastik oyuncak.

TİK GELİYOR

larınınki ile değiş tokuş ederek takımlarını tamamlıyorlar.

★

Her memleketin kendine göre benimsediği bir oyuncak tipi var. Örneğin Almanların Schlumf adını verdikleri bir tip oyuncak adam var ki bugünkü çocukların «Lastik Bebeği» haline gelmiştir. O kadar çok seviliyor.

Plastik, yahut lastik adamlar öylesine yumuşak ki onları eğip bükerek eklem yerlerinden oynatarak istediğiniz biçime sokabiliyorsunuz. Hatta yine plastik maddeden yapılmış tuğlalarla oluşturduğunuz bir evin içine oturtabiliyorsunuz.

Bu çeşit oyuncakların neden bu kadar başarı kazandığını kimse anlamıyor. Hatta onları yapan fabrikacılar bile... Sadece geçen yıl bu fabrikacılar plastik adamlar serisinden 65 000 000 oyuncak çıkarmıştır.

★

Plastik adamlardan bir kısmı bellibaşlı meslekleri simgeliyor. İsviçre'de yapılan plastik adamlar, itfaiyecileri meydana getirmiş. Onların bir yangın çıkmasında cesaretli savaşlarını tanıtıyor. Arazözleri, merdivenleri, hortumları, her şeyi tamam... Her birini çalıştırdıkça itfaiyecilerin nasıl hizmet gördüklerini de öğreniyorsunuz. Ayakkabı tamirciliği, çiftçilik ve benzeri işlerde çalışanların da yine takım halinde plastik adamları var. Çiftçiler, marangozlar, bahçıvanlar, hep plastik oyuncak takımları arasında yer alıyor. Bazı konularda bu oyuncak takımları özellikle şehir çocuklarının bilgisinin artmasına yardımcı oluyor. Çünkü onlar, çoğu zaman bir çiftliğe gidemedikleri için çiftçilerin yaşamını da ancak kitaplardan öğrenmektedir. ■

ŞİMDİ BEŞE KADAR SAYIYORUM. YOKSA DİNAMİT!... BİR... İKİ...

KAPTAN VE ADAMLARI PANİK İÇİNDE KAÇIŞMAYA BAŞLADILAR. ÇOK KORKMUŞLARDI....
ÜÇ... DÖRT...

AMA NEREYE? GELENLER GÖRDÜM. OHH...
ÇEKİL YOLDAN SALAK!
ÇABUK ÇIKALIM.

VE BEŞ... AT DOSTUM. HEMEN KAÇALIM!

HER AN PATLAYABİLİR, SİR PERCY. ÖLMEK İSTEMEZSENİZ HIZLI KÜREK ÇEKİN. SAYIN LADY ÜŞÜYORMUSUNUZ?
OH, KİM OLDUĞUNUZU BİLMİYORUM, AMA SİZE MİNNETTARIM. HAYRANIM SİZE BEYİM.
KARAYA ÇIKMADAN ÖNCE SÖZLERİMLE SİZİ HAYAL KIRIKLIĞINA UĞRATACAĞIM.

TURPİN

O SIRADA KAPTAN VOLF VE ADAMLARI NORTON BENTAM'A YAKALANDILAR. KORKUYLA KAÇARKEN SAKLANMAK AKILLARINA GELMEMİŞTİ TABİİ... BÖYLECE CEZALARINI BULDULAR...

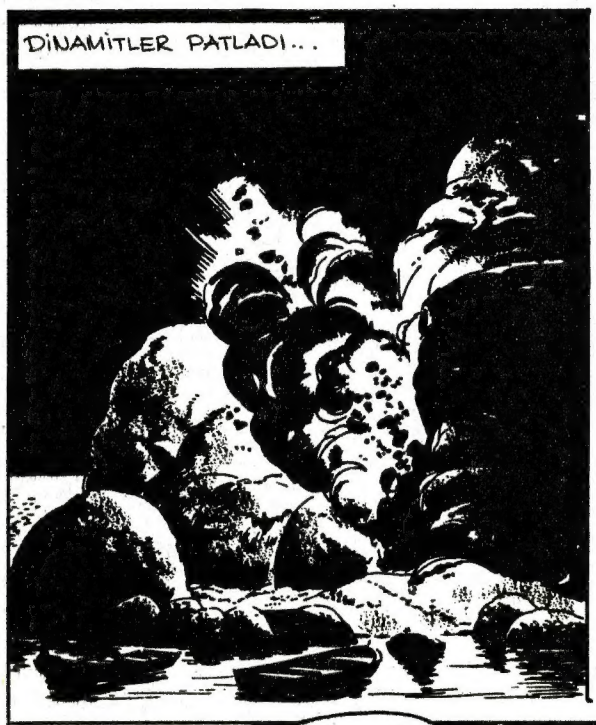

Dünyanın Yedi Harikasından Biri

RODOS HEYKELİ

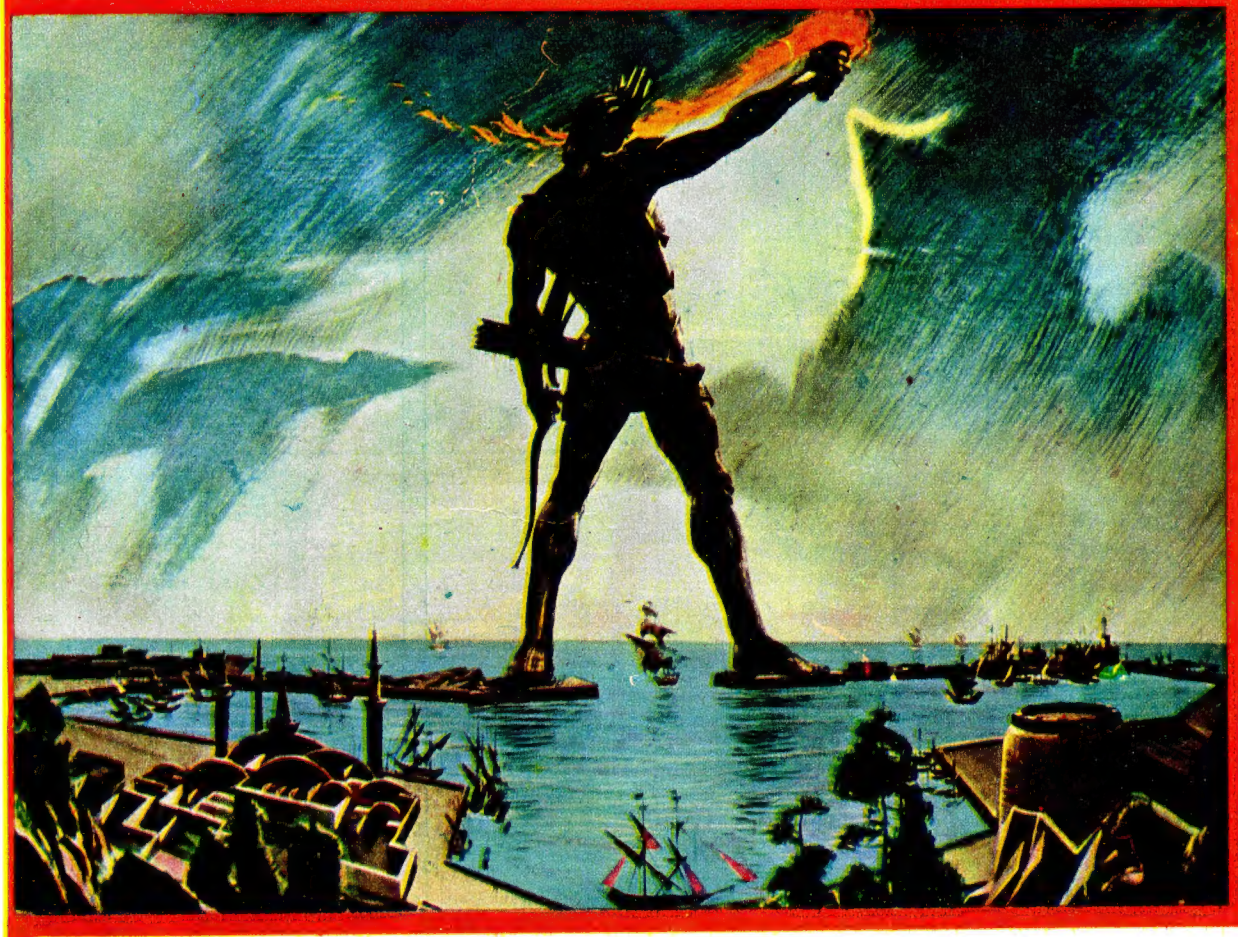

Rodos Heykeli limanın ağzında iki yakaya ayağını basmış olarak duruyor, başında bir fener taşıyordu.

ŞİMDİ Ay'a giden füzeler günümüzün harikaları olarak tanınırken, eski insanlar kendi zamanlarının harikaları sayılabilecek başka büyük eserler kabul etmişlerdi. İki bin yıl kadar önceki bir listeye göre bunlar yedi taneydi. Dünyanın Yedi Harikası adını almışlardı.

Bu yedi harikanın başında Mısırdaki 1) Keops ehramı geliyordu. Sonra sıra ile, 2) Babil'in Asma Bahçeleri, 3) Zeus Mabedi, 4) Artemis Mabedi, 5) Halikarnas'ta Kral Mausolus'un Mezarı, 6) Rodos Heykeli, 7) İskenderye Feneri listenin öteki isimleriydi.

Zaman zaman bu listeye karşı çıkanlar olmuş ve dünyanın daha büyük harikaları olabileceği düşünülmüşse de bu yedi isim değişmeyen harikalar olarak hatırlarda kalmıştır.

Rodos Heykeli'nden başlayalım:

M.Ö. 408 yılında Rodos Adasının doğu kısmında gelişen bir

ülkenin yeni başkenti olarak Rodos kuruluyordu. M.Ö. 280 yılında da burada kocaman bir bronz heykelin yapımına başlandı. Limanın girişinde yükselen bu dev heykel o kadar büyüktü ki tam on iki yılda tamamlandı. Bronz kısımlar parça parça yerleştiriliyordu. Yıkılmasını önlemek için ayakları büyük kaya parçalarıyla güçlendirilmişti. Limana girişte karşılıklı iki kıyıya ayakları oturtulmuştu. Bunlar arasından geçecek gemilere yol göstermek için heykelin tepesine bir de fener yerleştirilmişti.

Yapılışından 56 yıl sonra bu heykel bir depremde yıkıldı. Yıllar sonra da Rodos baskına uğrayıp başka milletler tarafından alınınca madenî parçaları eritilip başka işlerde kullanıldı ve eski dünyanın yedi harikasından biri böylece tarihe karıştı.

(Size haftadan haftaya bu yedi harikadan birini resimleriyle tanıtacağız.) ■

DEĞİŞMEYEN BİR LİSTE

Bundan on beş yirmi yıl önce bir Amerikan bilim dergisi yeni bir «Yedi Harika» listesi düzenlemişti: 1) Telgraf, 2) Uçak, 3) Otomobil, 4) Betonarme, 5) Röntgen, 6) Fotoğraf, 7) Sinema... Fakat bu yeni listede yazılanlar eski dünya harikalariyle yer değiştiremedi. Onlar insanoğlunun hafızasında öylece kaldılar.

Siz de henüz bu yaştayken yeni harikalarla karşılaşıyorsunuz değil mi? Yarın büyüdüğünüz, daha çok okuduğunuz, daha fazla yer gezdiğiniz zaman nice başka harikalar göreceksiniz. Bunlardan bir kısmı elle tutulamıyan, fakat sizi hayrette bırakacak olan olağanüstü şeylerdir. En umulmadık zamanlarda karşınıza çıkarlar. ■

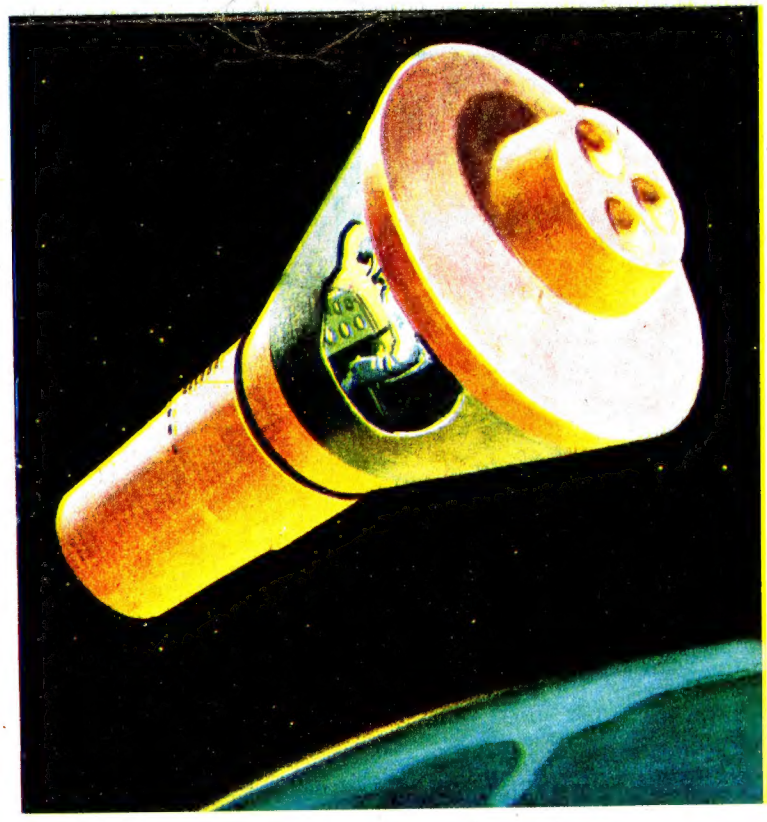

Astronot kapsül içinde uçar gibi hafiftir...

BİR ASTRONOTUN UZAYDAKİ HAYATI

DÜNYAYI çepeçevre dolaşan, Aya'a giden, genellikle uzayı komşu kapısı haline getirmiş olan astronotlar, gördüğümüz kocaman elbiseleri içinde kendilerini nasıl hissediyorlar acaba?

Anlattıklarına göre, hiçbir ağırlıkları yokmuş gibi davranıyorlar astronatlar. Ağırlık hissini kaybediyorlar.

Bu duyguyu size tanıtmak için bir örnek verelim: Tutun ki kırk katlı bir gökdelenin asansöründesiniz. Bu asansörde bir ara havaya kalkmış gibi olur, âdeta boşlukta yüzersiniz değil mi? Çok hızlı giden uçaklarda pilotlar da iniş yaparken aynı hisse kapılırlar.

Uzay aracı ile seyahat eden astronotların bu hafiflik duyguları bir bakıma zevkli bir şeydir. Yüzbinlerce kilometre yol alarak öbür gezegenlere doğru gitmeleri, bir zamanlar insanların hayalinde yer alan düşünceler, dilekleriydi. Dün hayal olanlar bugün gerçek işte.

ASTRONAT KİME DENİR

Yıldızlararası dolaşmak ve inceleme yapmak «Astronotik» adını alır. Bu işi üstlenerek bir uzay aracı ile boşlukta dolaşan kimseye de «Astronot» denir.

Bildiğiniz gibi uzay, insanoğlunun merakını her zaman uyandırmıştır. Hatta geçen yüzyılda Jules Verne gibi yazarlar uzaya gidememişlerse de onu hayallerinde canlandırmışlardır. ■

SİHİRLİ AYAKKABI

DANE'İ ÇIKARTACAĞIM. NE BİÇİM OYNAMA BU?
AMA BU TÜR OYUN NORMAL RUGBY'DEN ÇOK HOŞA GİTTİ...
YÖNETİCİ DE ORADAYDI...
FUTBOL STİLİYLE RUGBY OYNUYOR BU ÇOCUK. HAYRET!
EEE ŞEY! BİZİM FUTBOL TAKIMIMIZ VARDI. DANE DE TAKIMDAYDI.
MAÇ BİTİNCE...
DANE! ŞEF SENİ GÖRMEK İSTİYOR. KOŞ HADİ!
BEN BİR ŞEY YAPMADIM Kİ. RUGBY BİLMİYORSAM DA....
BİLLY AĞIR ADIMLARLA YÖNETİCİYE GİTTİ...
İYİ OYUNDU, AMA İYİ RUGBY'DİR DİYEMEM...
ÜZGÜNÜM. FAKAT RUGBY BİLMİYORUM VE TOPU ELİMLE TUTAMIYORUM...
BUGÜN ANLADIM Kİ ÇOCUKLAR FUTBOL SEYRETMEKTEN ÇOK HOŞLANIYORLAR...
ŞEY, FUTBOL RUGBY'DEN DAHA ÇOK SEVİLİYOR...
PAZARTESİ SABAH OKULDA...
DERSE GİRMEDEN ÖNCE SİZE SÖYLEYECEKLERİM VAR.
NEDİR ACABA?
HERHALDE BALE OKULU AÇACAKLAR HA,HA,HA!
OKULUMUZDA HEM FUTBOL, HEM RUGBY TAKIMI OLACAK. FUTBOL DA LÂZIM BİZE!
HURRAHHH!
FUTBOL! YAŞA...
CUMARTESİ GÜNÜ DANE VERDİ BU FİKRİ BANA. BU YÜZDEN KAPTAN O...
YAŞA BİLLY!
BEN TAKIMDAYIM DANE
FUTBOL AÇILIYOR VE BEN KAPTAN!
BİLLY TAKIM ELEMANLARINI SEÇMEK İÇİN UZUN UZUN DÜŞÜNDÜ...
ONSEKİZ İHTİMAL VAR. YEDİ KİŞİ BELLİ, YA ÖBÜRLERİ... JONES MU, SİMPSON MU... UFF!
BİLLY LİSTEYİ AÇIKLAYINCA...
REZALET BU LİSTE!
SEVMEDİLER BİLİYORUM. BAŞIMA DERT AÇILACAK GALİBA.
DELİ BU DANE!
KIZ TAKIMI KURMUŞ...
HAFTAYA İŞLER KARIŞIYOR...

(Devamı var)

KAHRAMAN ŞERİF KİNG

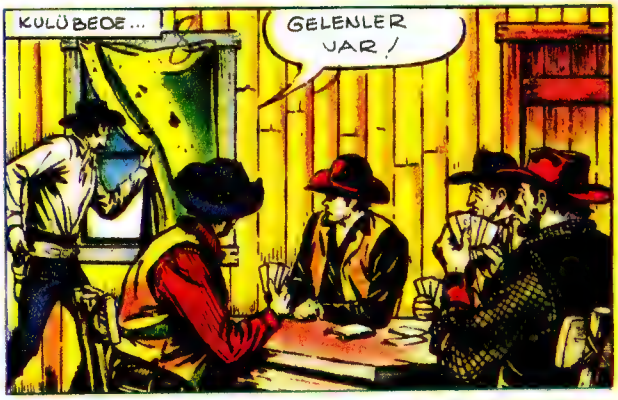

GÜÇLÜKLERLE MÜCADELE ŞART!
YETER SUSALIM
MORUK BİR KADINLA YARALI BİR ADAM BURAYA DOĞRU GELİYOR. NE KOMİK / HA HA!
YA?
TAMAM BUYRUN!
AĞZINI TOPLA / MORUK BABANDIR. ADIM ABİGAİL
VİSKİYE VE POKERE BUYURMAZMISINIZ SINYORİTA ABİGAİL?
SAKALLI, EĞLENCEDEN ÖNCE BU YARALIYLA İLGİLENMELİYİM. GÖRÜYORSUN DEĞİL Mİ?
İÇERSİ LEŞ GİBİ KOKUYOR. İNSAN HİÇ DEĞİLSE ŞU PENCEREYİ AÇAR!
EVET? BAKALIM ÇANTADA NE VAR?
BIRAK! BİR HANIMIN ÇANTASI ELLENMEZ

(Devamı Var)

YÜZMEYİ KOLAYLAŞTIRAN BİR ARAÇ

Suda motosikletle dolaşıyormuşsunuz gibi hiç yorulmadan gezinmenin çaresi bulundu.

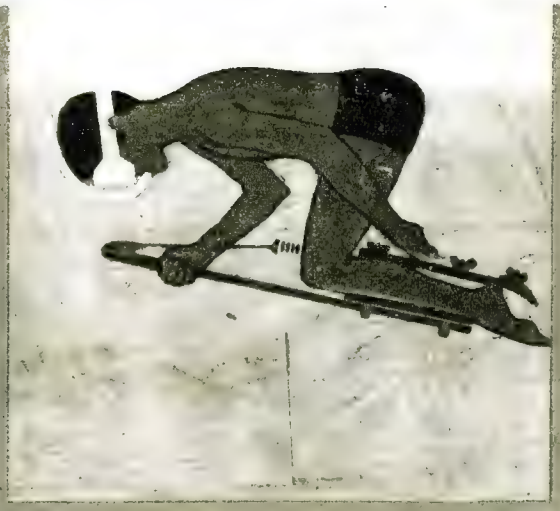

«Su aracı» küçük bir planöre benziyor. Resimlerde aletin dize monte edilmesini görüyorsunuz.

HIZLI tempoyla yüzme insana fazla kalori kaybettirdiğinden kısa zamanda yorar. Oysa yüzme oldukça faydalı bir spordur. Ayrıca birçok kişi hızlı yüzmeye gerek duyar. Meselâ deniz dibine inen veya yukarı çıkan bir balıkadam ne kadar hızlı yüzerse sırtındaki oksijen tüpüyle deniz dibinde kalma süresi o kadar artar.

İcatların çoğu, bjliyorsunuz, zorunluklardan doğmuştur. Hızlı yüzmeyi kolaylaştıran ve insanı yormayan «Su aracı» da yüzmeye zorunlu olup yorulmak istemeyen kişiler tarafından icat edilmiş. Adı da «Akueon».

SU ALTINDA BİR MOTOSİKLET

Bu alet hafif tahtadan yapılıyor ve suyun altında küçük bir motosiklet işi görüyor. Su aracıyla yüzen kişi çok uzun mesafeleri çok kısa zamanda aldığı gibi hiç de yorulmuyor. Bu arada yüzücünün ellerini, kollarını oynatmasına da gerek yok. Dizlere takılan bu küçük alet saatte 7 kilometre hızla giderek ellerin, kolların da görevini yerine getiriyor.

Yüzücünün bu arada yapacağı tek şey dizlerini hafifçe kırıp düzelterek aleti kullanmak ve bu arada kolları ileriye uzanmış olarak durmaktır. Diz kırma hareketi ne kadar sık ve çabuk yapılırsa, alet o kadar çok hızlanıyor.

BALIKADAMLAR DA KULLANIYOR

«Su aracı» deniz yüzeyinde kullanıldığı gibi diplere dalan balıkadamlar tarafından da rağbet görüyor. Bu durumda aracı kullanan kişi, suyun yüzünde dik duruyor ve diz hareketleriyle aşağıya iniyor. Kollarıyla aşağı yukarı hareketler yapacak olursa bu iniş daha da hızlanıyor. Aynı yöntemle yukarı çıkmak da mümkün.

«H» harfine benzeyen «Su aracı» birçok sporcu ve meraklı tarafından kullanılıyor. Yüzmeyi eğlenceli bir hale getirdiği gibi kolaylaştırdığı da sahipleri tarafından belirtiliyor.

Yüzmeyi güzel vücuda sahip olmak için yapılan bir spor kabul edenler tarafından kınansa ve kullanılmasa da «Akveon» denilen alet bütün dünyada rağbet görmeye devam ediyor. Her şeyin kolayına kaçan günümüz dünyasında daha çok tutunacağa da benziyor. ■

Diz hareketleri aletin çalışmasını sağlıyor. Dizlerin düzelmesi ve yeniden kırılmasıya alet büyük bir hızla ilerlemeye başlıyor.

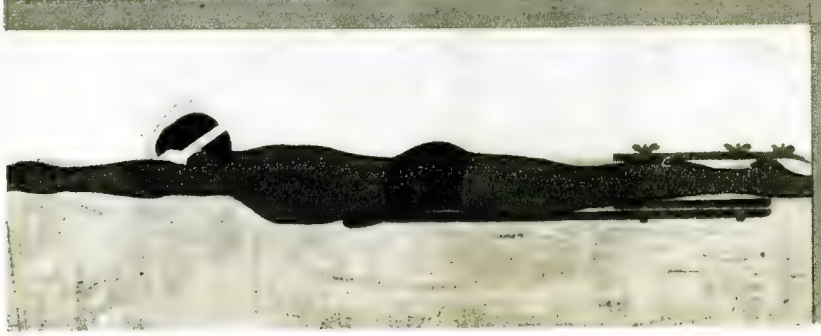

İşte en rahat yüzüş.

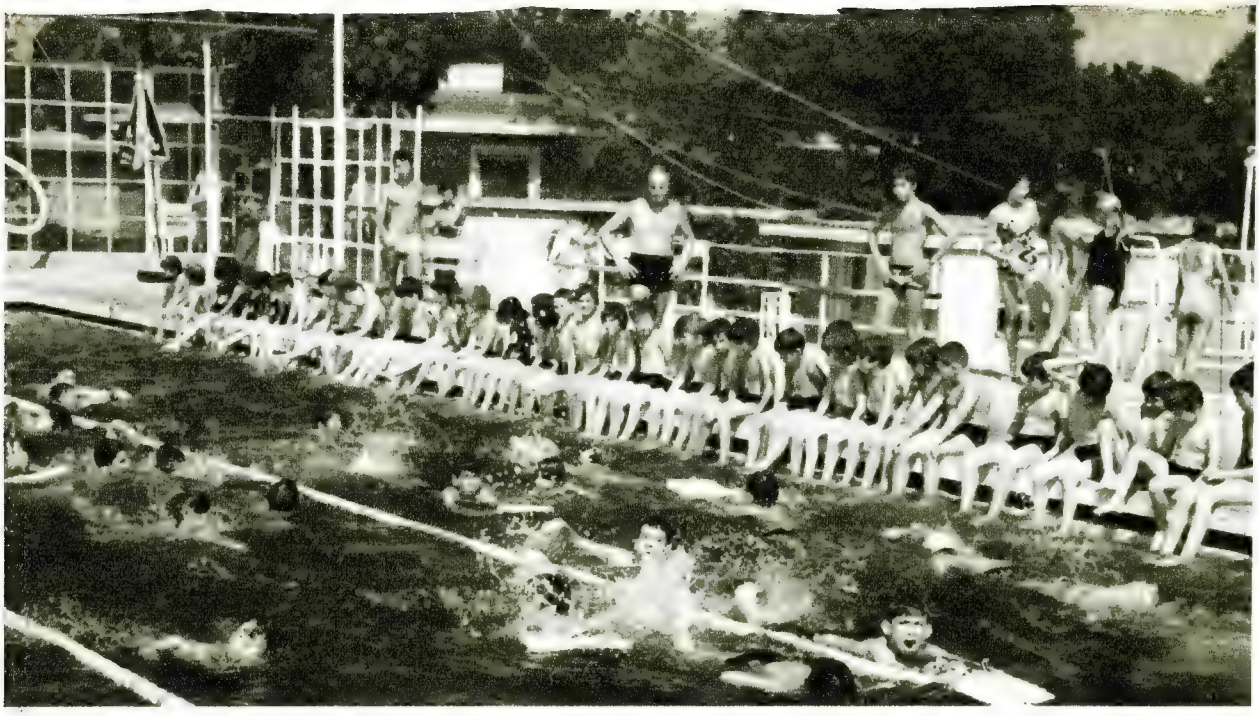

BİR YÜZME HAVUZU NASIL ÇALIŞIR?

DENİZ kıyısındaki kentlerde oturanlar yüzyıllardan beri deniz suyundan faydalanmaktadırlar. Sımsıcak bir havada denize atlamak ne güzel şeydir. Nehir veya göl kıyılarında oturanlar da aşağı yukarı aynı biçimde serinleyebilirler. Evet ama, dünyamızda kıyı kentlerinden ve su kenarlarındaki yerleşme merkezlerinden çok-veya en az onlar kadar- «kara yerleşme yerleri» vardır. Buradaki insanlar ne yaparlar? Serinleme, yüzme ve suya girme ihtiyaçlarını nasıl karşılarlar?

Bu soru çok eski çağlarda insanlığın aklına takılmış olmalı ki, «Yüzme Havuzları» icat edilmiştir. Binlerce kişiye açık olan bu havuzlardan isteyen herkes istifade edebilmektedir.

Havuz fikri ilk doğduğu sıralarda büyük bir beğeniyle karşılanmış, fakat bunun sakıncası da hemen ortaya çıkıvermiş. Yüzlerce kişinin yüzdüğü bu küçük su birikintisi pek çabuk kirleniyor ve mikropların rahatlıkla üreyebileceği bir yuva haline geliyormuş. Bu olayın önlenmesi 1774 yılında suya klor dökülmesiyle olmuş. 203 yıl önceki bu uygulama bize yüzme havuzlarının tarihinin ne kadar eski olduğunu da gösteriyor. Klor sistemi tam ve kesin bir çözüm getirmediğinden yeni yeni yöntemler aranmaya başlanmış.

Şu anda kullanılan modern yüzme havuzlarında filtreleme ve mikroptan arınma metodu kullanılmaktadır. Bu işlemde havuzun suyu olduğu gibi kalmakta, fakat döner su sistemiyle devamlı olarak temizlenmektedir. Temizlik görevini yapan filtre belli aralıklarla kumdan ve mikroptan temizlenecek olursa o yüzme havuzunda gönül rahatlığıyla yüzülebilir. Tabiî bu sistem oldukça karışıktır, fakat tesiri de kesin olabilmektedir. ■

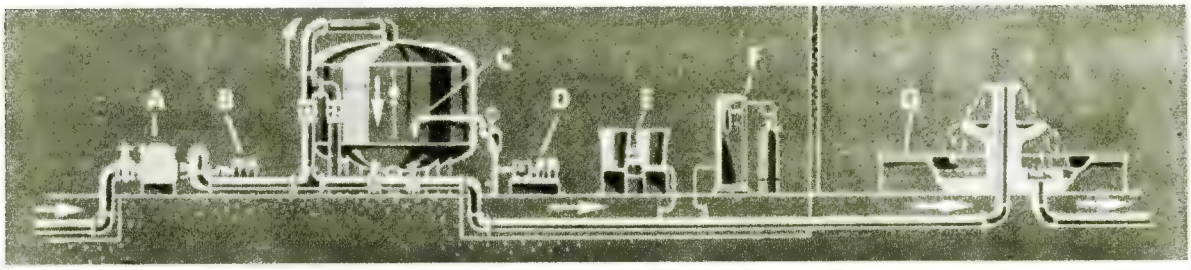

Kirli su A bölmesine geliyor, B tarafından pompalanarak C filtresine gidiyor. Burada büyükçe yabancı maddelerden ve kumlardan arınan su D yoluyla E'deki sodalı sıvılara doğru püskürtülüyor. Suyun klorlanma bölmesi F son görevi yapıyor. Bütün bu işlemlerden sonra su yeniden havuza dönebilir. Bazı modern yüzme havuzlarında bir başka parça daha bulunuyor. Su havuzun üzerindeki süslü şekilden fıskıye yoluyla püskürülüyor ve güzel bir görüntü meydana geliyor. Ama bu fıskıyeye bir çok havuzda rastlanmıyor. Böyle hallerde su alttaki borulardan havuza geri dönüyor.

SON MODEL MOTOSİKLET

Resimde görülen dört sürücülü motosiklet bu tür araçlar arasında hız sağlamlık ve kullanımın emniyeti bakımından en önde geleni. Beş yıllık bir çalışma sonucu geliştirilen bu modelin 1270 mm. yükseklik ve 508 mm. eni var. Tamamen fiberglas'dan yapılmış, yanları açık olan aracın ön kısmında silecekleri ve çarpma anında koruyucu kanatları var. Daha önemlisi, görüş açısı diğer taşıtlardan çok daha geniş olan bu motosiklet tamamen el yapısıdır.

PEKİ, GELİYORUM...
ŞİMDİ GÖRÜRSÜN SEN!

VROOOAM

BEN... OH...

AO

ALLAHIM / BENİ ÖLDÜRÜYORDUN!

ÇOK SALAKSIN BEBEK YÜZ APTALSIN. İYİ BİR ŞEY Mİ YAPTIN?

HEAVEN DEVILS

SEN NE DİYORSUN? HAK ETTİ!

EĞER BİRİ CEHENNEM MELEKLERİNE DOKUNURSA, TERY! E DE DOKUNMUŞ DEMEKTİR. GÖRECEKSİN SEN!

HAYIR TERY! DUR!

OOOOA OOOV

ELİNDEKİYLE ÜZERİME GELİYOR! YANDIM!...

HEAVEN DEVILS

ROOA

(Devamı Var)

4 AS

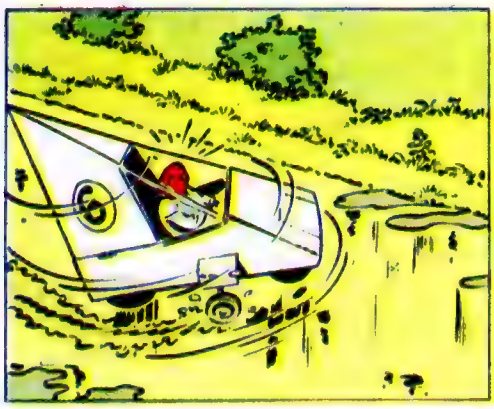
6

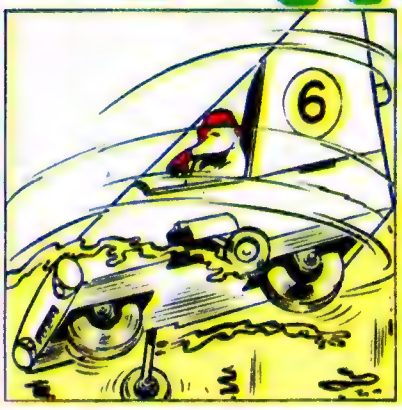
6

HE HEY! BU TARAFTAN...

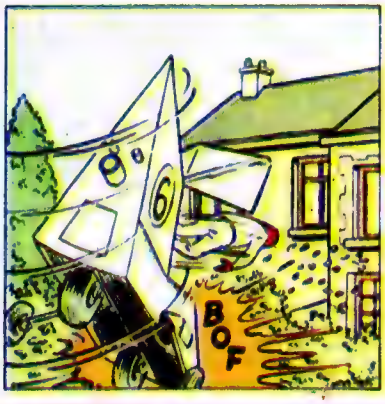
6
BOF

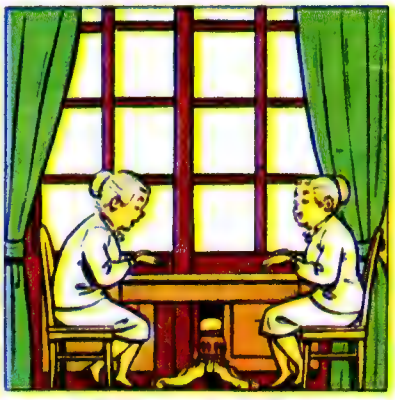

EKSOL ORADA MISIN?

EVET! İŞTE!!!
DİZİN

BİRAZDAN...
FAKAT ANLAMADIM... DEMİŞTİNİZ Kİ...

ARTIK HİÇ ANLAYAMAM HERHALDE...

UFF! OLDUKÇA UZUN BİR ETAP. YOL DA BERBAT!
O ESRARENGİZ ADAM ARKAMDA MI YOKSA ÖNÜMÜZDE Mİ?
4

İŞTE GELDİ BİLE...
VROOAAR

FARLAR! TAMİR ETMEMİZ ÇOK UZUN.
4

BÜYÜK YARIŞDA

(Devamı Var)

PUL TOPLAYALIM

Yazan: Erden Güley

RCD VE AVRUPA İZCİ ŞENLİĞİ ÖZEL DAMGALARI

PTT İDARESİ, 21 temmuz günü İstanbul'da açılan RCD İkinci Pul Sergisi ile ilgili olarak üç pul ve bir de hatıra blokundan oluşan RCD serisini tedavüle çıkardıktan başka, 21 temmuz günü ilk gün damgası kullandı. Ayrıca, 22 temmuz günü İran, 23 temmuz günü Pakistan, 24 temmuz günü Türkiye, 25 temmuz günü de özel gençlik damgası kullanıldı.

AVRUPA İZCİLERİ FOLKLOR VE KÜLTÜR ŞENLİĞİ ÖZEL DAMGASI

PTT, 1 - 8 ağustos tarihleri arasında İzmir'in Selçuk ilçesinde düzenlenen Birinci Avrupa İzcilik Folklor ve Kültür Şenliği nedeniyle bir özel damga kullandı. Selçuk PTT'sinde kullanılan özel damga ile damgalı pulları pulculardan temin edebilirsiniz.

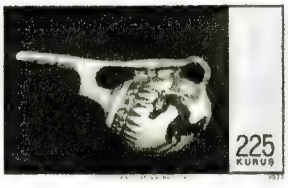

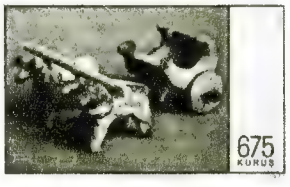

RCD PULLARI VE PUL SERGİSİ İLGİ GÖRDÜ

TÜRKİYE, İran ve Pakistan Arasında Kalkınma İçin Bölgesel İşbirliği (RCD) anlaşmasının yıldönümü nedeniyle Türk, İran ve Pakistan posta idarelerinin çıkardıkları RCD-1977 serileri oldukça ilgi gördü... Üç ülkede birden çıkartılan pullarda aynı kompozisyonlar bulunuyor.

41×26 mm ebadındaki pullardan 100 kuruşluk olanında Türkiye'den bir tarihî eseri tanıtıyor; İnsan yüzü vazo... 225 kuruşluk pulda İran'dan eski eser resmi var; Seramik çaydanlık... 675 kuruşluk pulun resmi Pakistan'dan eski bir tarihî eseri gösteriyor; Seramik oyuncak araba. Aynı pullar, İstanbul'da açılan ve ilgi gören «RCD İstanbul - 1977 Pul Sergisi» anma blokunda da kullanıldı. ■

Doğan Kardeş TV

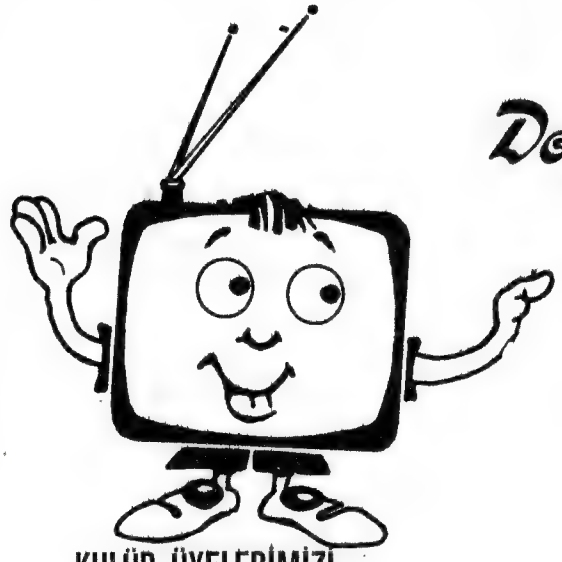

KULÜP ÜYELERİMİZİ TANITIYORUZ

BU PROGRAMI BEĞENDİK

GEÇEN temmuz ayının sonlarına doğru bir akşam çocuk masalını anlatan spikeri çok sevdik, hani şu kaplumbağa masalını anlatan ağabeyi. Neden diye soracak olursanız, hem canlı anlatıyordu, kaplumbağanın, öteki hayvanların da taklidini yapıyordu. Hem dinleyen çocukları da konuşturuyordu. Ama o çocuklardan kimisinin yalnız sesini duyduk, kendisini göremedik.

O ağabey her kimse, bir masal daha anlatsın. Bekliyoruz.

— İNCİ ERSÖZ (Ankara)

Sizden Gelenler

ANNELER

Kıymetlidir anneler
Her şeyden çok kıymetli
Çok sevilir anneler
Her şeyden çok kıymetli
Annelerin sevgisi
Çocukların saygısı
Her şey karşılıklıdır,
Anneler anlayışlı.

—PELİN DERVİŞ (Kıbrıs)

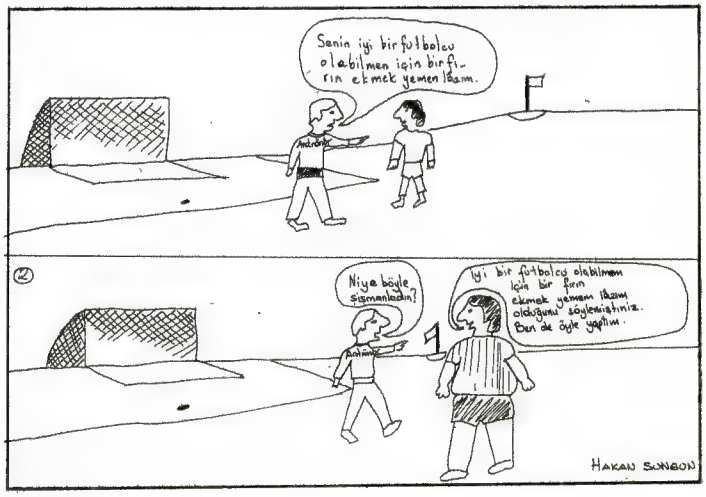

HAKAN SUNGUN

SİPRU MARSUPİ

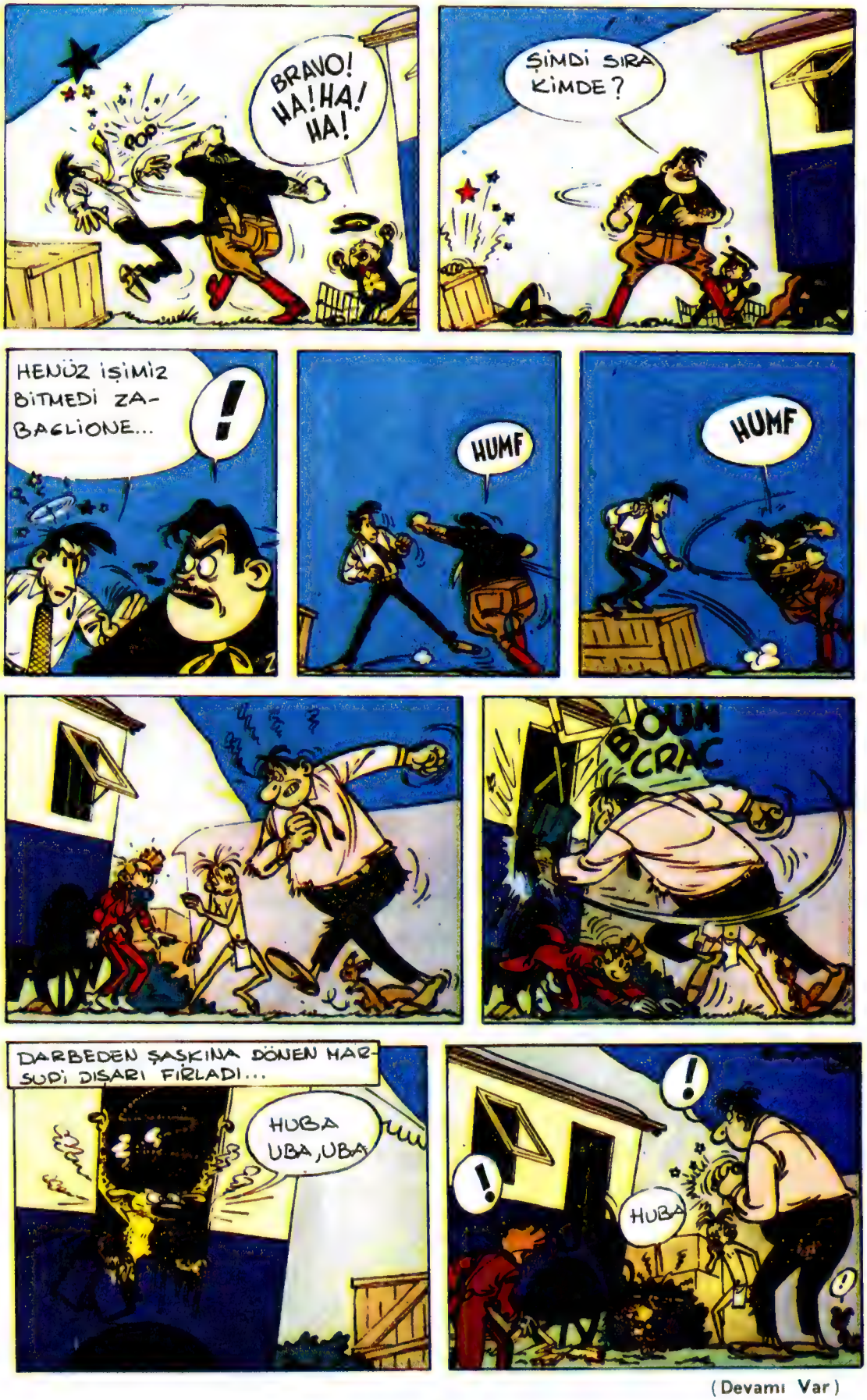
BRAVO! HA! HA! HA!
POP
ŞİMDİ SIRA KİMDE?
HENÜZ İŞİMİZ BİTMEDİ ZA-BAGLIONE...
!
HUMF
HUMF
BOUM CRAC
DARBEDEN ŞAŞKINA DÖNEN HARSUDİ DIŞARI FIRLADI...
HUBA UBA, UBA
!
!
HUBA
!

(Devamı Var)

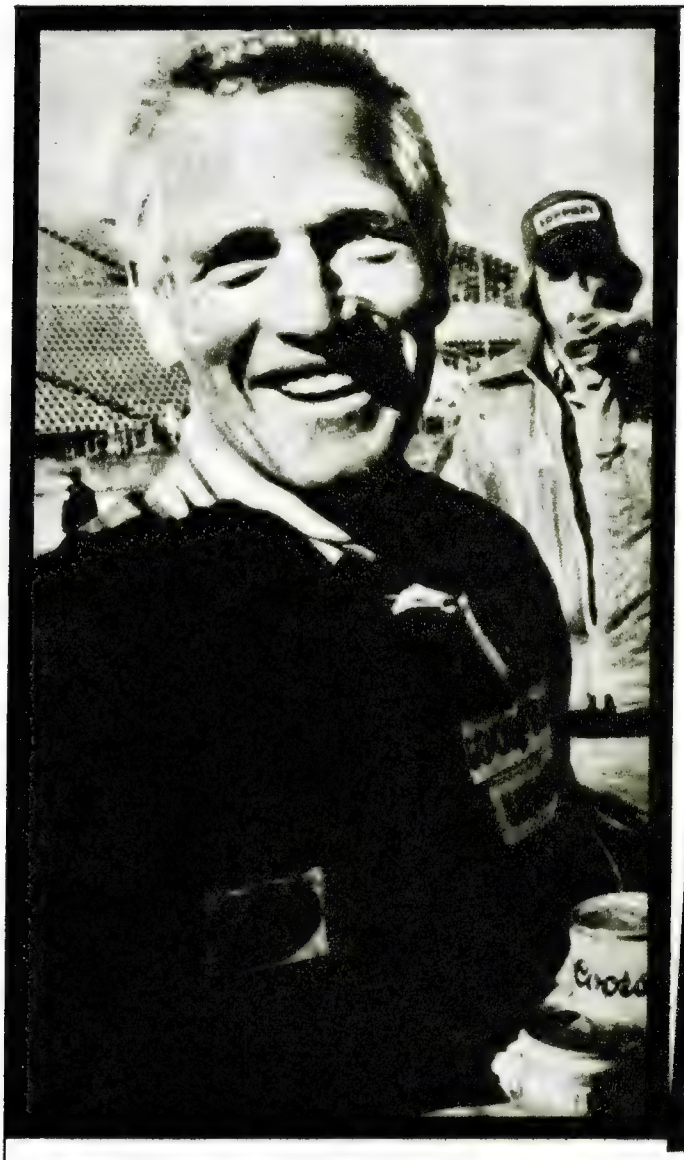

ÇOCUKLUK RÜYASI GERÇEKLEŞTİ

PAUL Newman'ı bir çoğunuz tanırsınız. Sarışın, mavi gözlü ünlü aktör birçok dev filmde başrolü oynamış, televizyonlarımızın da zaman zaman konuğu olarak büyük kitlelere hitap etmiştir. Şöhretli, paralı, ailesiyle mutlu bir kişinin artık başka sorunları olmadığı düşünülür değil mi? Oysa her şey bu kadar kolay değil. Paul Newman'ın sorunu neymiş biliyor musunuz? 52 yaşındaki aktör taa çocukluğundan beri otomobil yarışçısı olmayı arzu edermiş, ama bu im-

Yıllarca hasretiyle yandığı otomobil yarışçılığı Paul Newman'ı değişik, neşeli bir insan yaptı. Resimlerindeki mutlu gülümseyişi de bunu anlatıyor. Paul Newman yarışçı kıyafetiyle galip çıktığı bir yarışı kutluyor.

kânı bir türlü bulamazmış. Gönlünde başına kaskı giyip, hızla ilerleyen bir arabanın direksiyonuna oturmak yatarken, kameraların önüne geçmiş ve rol yapmaya başlamış. Zamanla şöhretin doruğuna çıkmış ve mesleğini en iyi şekilde icra etmeyi başarmış ama çocukluk rüyasını bir türlü tam anlamıyla kenara atamamış.

İki yıl önce araba yarışlarıyla ilgili bir filmde başrolü oynayan 52 yaşındaki delikanlı aktörlüğü bırakmaya ve yarışçı olmaya karar vermiş.

İlk olarak 1976 yılında Atlan-

(Devamı 30. sayfada)

Küçük Kardeşinize de Okuyabileceğiniz Bir Hikâye

DEVEYİ ÇEKEN FARE

DEVENİN ipi çözülmüş ve başı boş kalan hayvan, sahibinin de ortada bulunmayışından faydalanarak yürüyüp gitmişti.

Birara ipinin çekildiğini hissetti. Baktı, şaşıp kaldı. Minicik bir fare, bir miki fare, ipi dişleri arasına almış, ona yol göstermek istiyordu âdeta.

— «Geliniz efendim» diyordu, «Lütfen geliniz. Bizi böyle görenler, benim çok güçlü olduğumu sanacaklar. Ve hayran kalacaklardır. Geliniz lütfen.»

Deve gülümsedi, hiç sesini çıkarmadan farenin peşinden yürüdü.

Derken çalılıkların arasından bir tavşan sıçradı. Fare konuştu:

— «Görüyorsun ya, ne kadar büyük bir yaratığı peşimden götürüyorum. Ne kadar güçlüyüm değil mi?»

— «İnanılmaz şey,» dedi tavşan. «Ormana dönünce bütün arkadaşlarıma anlatacağım.»

Olayı işiten hayvanlar geldiler.

Şimdi onlar da kocaman deveyi çeken farenin yanında yürüyor ve şaşkın şaşkın birbirlerine bakıp söyleşiyorlardı.

Böylece kilometrelerce yol aştıktan sonra bir nehrin kenarına geldiler. Fare burada zink diye durdu ve sulara baktı. Deve boğuk boğuk sesfendi:

— «Devam et Bay Miki Fare. Niçin durdun?»

Fare başını kaldırarak:

— «Görüyorsunuz ki derin bir nehirle karşıkarşıyayız,» dedi.

Deve yürüdü ve nehrin ortasında durdu.

— «Gel» diye bağırdı. «Bay Miki gel. Suların derinliği ancak diz boyu.»

Fare silkindi:

— «Fakat efendim, diz boyu dediğiniz derinlik ancak sizin dizinize göredir. Benim dizlerim, sizinkiler kadar yüksek değil ki.»

Bu sırada çakal ve tilki farenin kulağına fısıldadılar:

— «Neden arkadaşına seni sırtında taşımasını teklif etmiyorsun?»

— «Doğru» dedi fare ve başını yukarıya kaldırıp acınarak seslendi:

— «Beni karşıya geçirmez misiniz efendim. Bakın ben sizi buraya kadar getirdim.»

Deve hörgücünü kabartıp tekrar nehrin kıyısına gelerek.

— «Elbette» dedi. «Atla sırtıma, seni derhal geçireyim.»

Ve fare, bir hoplayışta devenin hörgücüne kondu. Başta tilki ve çakal olmak üzere bütün öteki hayvanların gürültüleri arasında karşı tarafa geçti. Hörgücün üstünde elleri ve kuyruğu ile herkesi selâmlayan miki, acayip bir sevinç dansı yapıyordu. ■

OLİVER HARİKALAR DİYARINDA

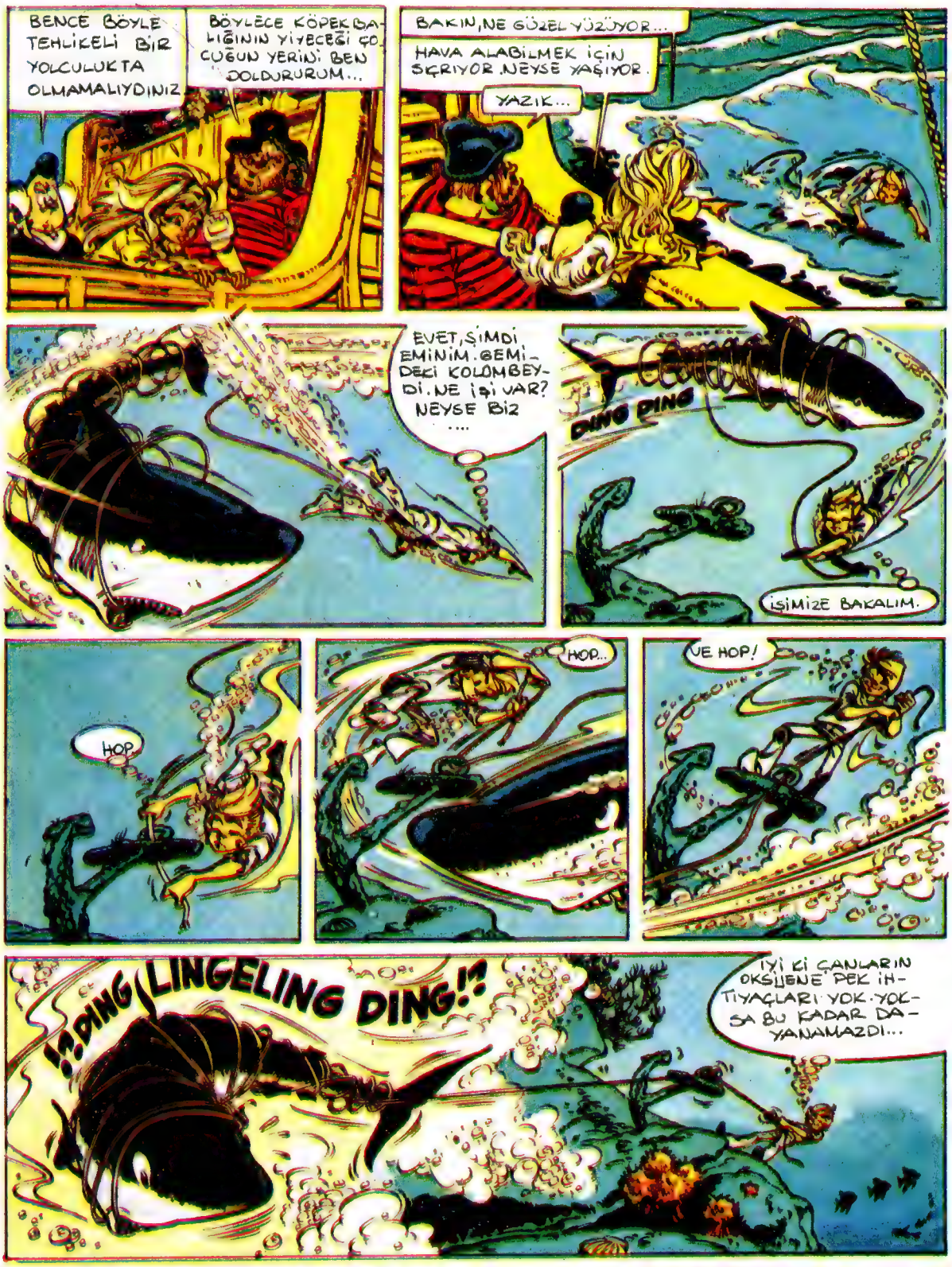

ŞİMDİ BALIĞI ÇEKMEMİZ GEREK. BANA BİR ZİNCİR ATIN!
İYİ FİKİR!
ŞOVALYE, DİKKAT! KANCAYA TAKILMAYIN!
FVAOLEHH
OLİVER UCU BAĞLI BİR ZİNCİR İSTEDİ. UCU BİZDE OLMAZSA NASIL ÇEKERİZ?
BENCE HEPSİ BİR!
BİR DAKİKA!
ŞİMDİ DÖNERİM!
ÇEKİN! BİRİNİZ AÇACAK VERİN
AMMA BÜYÜK!
OLİVER DÜŞME!
NİYE?
ÇOK ANTİPATİK VE DE ÇİRKİN.

(Devamı var)

Bulmaca

BU NEDİR?

▲ **SEDAT TUNA ağabeyinizin FOTO - BULMACASI**

(Cevabı haftaya)

SPOR BULMACASI

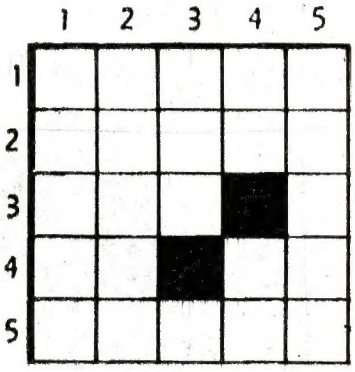

SOLDAN SAĞA:

1) Trabzonsporlu bir futbolcu, 2) Eski ünlü bir pehlivanımız, 3) Avrupa'da bir nehir, 4) Bir takı; Bir emir, 5) Eski ünlü bir kalecimizin soyadı.

YUKARIDAN AŞAĞIYA:

1) Ünlü bir basketbolcumuzun adı, 2) Sporda bir müsabaka türü, 3) Kötü bir huydur, hele sporcuya hiç yakışmaz, 4) Futbolda eski bir deyim; Bir harfin okunuşu, 5) Balkan Şampiyonasındki rakiplerimizden bir ülkenin mensubu.

(Baştarafı 26. sayfada)

ta'da yapılan bir otomobil yarışına katılan Newman bu yarıştan birinci olarak çıkmış. Şimdi ise büyük bir hızla yeni zaferlere hazırlanıyor. Şu anda aktörlüğü ikinci plana attığını kesin bir dille belirten eski aktör, yeni yarışçı, film tekliflerini ancak yarışlardan fırsat bulduğu zaman kabul edeceğini belirtiyor ve çocukluk rüyasını gerçekleştirdiği için de son derece mutlu olduğunu sözlerine ekliyor. ■

34. sayıdaki foto - bulmacanın cevabı : ÇAM KOZALAĞI

HAFTAYA RESİMLERİYLE DÜNYA FUTBOLUNUN 11 ASINI TANITIYORUZ KAÇIRMAYIN

HAFTAYA ÖLÜMDEN DÖNEN BİR PARAŞÜTÇÜNÜN NEFES KESEN ÖYKÜSÜ: AÇILMAYAN PARAŞÜT MUTLAKA OKUYUN!

oyun eğlence

BÜYÜK BULMACA

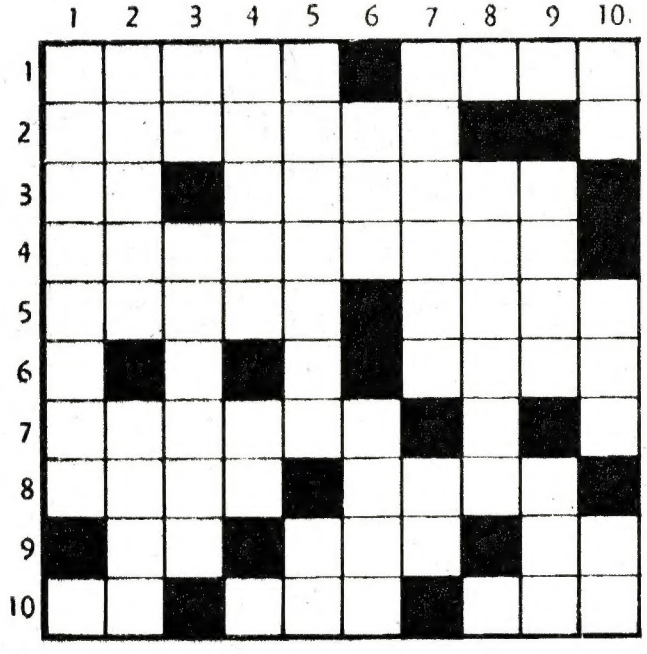

SOLDAN SAĞA:

1 — Yazın tatilde yüzmek için gittiğimiz yer. — Bir günün yirmidörtte biri. 2 — Bir kıta adı. 3 — Kuzu sesi — Hıristiyanların kutsal saydıkları pınar veya çeşme. 4 — Dülger, marangoz gibi esnafın kullandıkları aletlerin takımı. 5 — Akciğerle, karaciğere verilen genel ad. — (Tersi) Hafif ve ince ağrı. 6 — Bazı yerlerde kadınların ellerini süslemek için sürdükleri. 7 — Bitkilerle ilgili. Bitkisel. 8 — O olmayan yerden duman çıkmaz. — İşte çalışanların her aybaşı aldıkları. 9 — (Tersi) Yemekten emir. — Atın yavrusu. — Bir renk. 10 — Yayla atılan. — Hayvanların yemeği. — Kör. Gözleri görmeyen.

YUKARIDAN AŞAĞIYA:

1 — Su veya başka sıvıları taşımaya yarar, dar ağızlı, şişkin karınlı büyük ve en çok hasırlı veya sepetli şişe. 2 — Tarihte eski bir devlet. — Kadın elbisesinin alt kısmı. 3 — (Tersi) Genişlik. — Bir kimsenin kendinden yaşça büyük olan erkek kardeşi. 4 — Bir şeyi yapmayı veya yapmamayı belirten iç güç. — Yemek. 5 — Göstermiş olmak için birini veya bir yeri görmeye gitme. — (Tersi) Kasapların sattığı. 6 — Damarlarımızda dolaşan. — Camide namaz kıldıran kimse. 7 — Üzerinde saz bitmiş yer. — Dünyanın uydusu. 8 — Çocuklar için oyuncak boru. Bando. 9 — Kalabalık bir şeyin arkası kesilmeyecek şekilde devam etmesi. — Komşu devletlerden birinin başkenti. 10 — Boru sesi. İlkel bir deniz aracı. — Bir nota.

DOĞAN KARDEŞ Okuyucu Kulübü
Kuponu No : 6

HANGİSİ DOĞRU?

Bugün size değişik bir bilmece soruyoruz. Aşağıdaki sorunun cevabı beş şıktan hangisidir?
Doğru cevabı bulmak sizin bu konudaki bilginizi gösterir. Bilmeyenler ise öğrenmiş olacaklarından onlar da kazançlı sayılır.
Düşünün bakalım:
SORU: **Dakar nedir?**

CEVAPLAR:

a) Dakar yaban örneğine benzeyen bir kuştur. Oldukça seyrek bulunur ve nesli tükenmek üzeredir. Bu hayvanı korumak ve üretmek için çalışmalar yapılmaktadır.

b) Dakar Nevşehir ilimize bağlı 22.600 nüfuslu bir ilçedir. İlçe gülleriyle meşhurdur ve bu çiçekler ülkenin bir çok yerinde rağbet görmektedir. Hatta oldukça nadir bulunan siyah bir güle «Dakar gülü» adı verilmiştir.

c) Dakar Senegal Cumhuriyetinin başkentidir. Atlas okyanusu üzerinde çok önemli bir liman olan Dakar Afrika'nın batısındaki Yeşilburun yarımadasında kurulmuştur. Şehrin büyük bir çoğunluğunu Müslümanlar teşkil eder.

d) Dakar Mısır tarihine hükmetmiş ünlü bir devlet adamıdır. Uzun süre Kral Faruk'un başdanışmanı olarak çalışmış, daha sonra onu devirerek başa geçmiştir.

DOĞRU CEVAP: c) Dakar Senegal Cumhuriyetinin başkentidir. Ayrıca önemli endüstri merkezlerinden biridir.

AYAKKABICININ OĞLU

ÇOCUKKEN KUKLA OYNATIYORDU, AKTÖR OLMAK İSTİYORDU, FAKAT SONUNDA DÜNYANIN EN ÜNLÜ VE SEVİLEN MASALCILARINDAN BİRİ OLDU.

Çocukluğunuzda size söylenen masalların birçoğunu o yazmıştı. Danimarkalı bir ayakkabı tamircisinin oğlu idi. Bu tamirci evini aynı zamanda dükkân olarak kullanıyordu.

Hans Christian Anderson adındaki bu çocuk oniki yaşına geldiğinde babasını kaybetti. Annesi çamaşırcılık ederek hayatını kazandı ve oğlunu yetiştirmeye çalıştı. Anderson evinde kuklalar yapıyor ve onlara oynatacağı oyunları da kendisi uydurup, yazıyordu.

Konu komşu onun bu halinden memnundular. Ama büyük bir yazar olacağına inanmıyorlardı. Giyimine de bakıp gülerlerdi. Hele birgün kırmızı çizmelerini giyip pantolonunun paçalarını da onların arasına sokarak dolaşmasına pek çok gülmüşlerdi. Fakat bu çizmeler ona «Kırmızı Ayakkabılar» hikâyesinin ilhamını vermişti.

◀ Anderson ondört yaşına geldiği zaman başkent Kopenhag'a gitti. Orada aktörlük edebileceğini sanıyordu. Fakat bir hafta içinde öyle sefalete düştü ki, iki iyi insana rastlamamış olsaydı açlıktan ölecekti.

Anderson bundan sonra masallar yazmaya başladı. Bu sayede dünyanın her yerinde meşhur oldu, saygıyla anıldı. Ana vatanı olan Danimarka'nın Kophenhag şehrine de onun heykelini diktiler. ▶